

# NOTIZIARIO

## DELLA PARROCCHIA DI BORGONUOVO

Direttore editoriale: Don Adelino Campedelli - Art Director: Alberto Ferrarese - Direttore responsabile: Eliseo Zecchin  
Direzione e redazione: Parrocchia Borgonuovo, Via Taormina 24, 37138 Verona, Tel. 045/562775  
Autorizzazione del Tribunale di Verona n. 653 del 29.3.1985 - Stampa: Grafiche P2, Via G. Minzoni 50, Verona

Anno V - N. 15 - IV trimestre 1989 (ottobre-dicembre)

## NATALE: VIENE GESÙ!

Come Lo riconosceremo? Dove Lo incontreremo? Come Lo accoglieremo?

Un altro Natale, un altro presepio, un altro cenone, un altro albero, un altro dono; le solite cose!

Un altro articolo sul Natale, un'altra Messa di mezzanotte, un'altra serie di «Auguri!».

E poi gli stessi interrogativi: Dove andremo? Con chi passeremo questa festa? Che cosa mangeremo? Che cosa indosseremo? E ancora: il bombardamento televisivo, «Natale è bello con...», «Natale è...», «Se non hai... che Natale è?».

Così, Natale dopo Natale saremo come gli uomini al tempo di Noè che «non si accorsero di nulla» (Mt 24, 40) e furono inghiottiti dal diluvio; la nostra vita scivolerà definitivamente verso il nulla, verso il non senso, verso la morte.



«Dio ha tanto amato il mondo  
da dare il suo unico figlio»

(Gv 3,16)

Anche quest'anno il Signore non si è dimenticato di noi; anche quest'anno Dio ha provveduto alla nostra esistenza, alla nostra sete di pace («Pace agli uomini che Egli ama»), al nostro desiderio più profondo di possedere la vita per sempre, alla nostra ansia di giustizia, alla nostra attesa di essere finalmente liberati dalle nostre schiavitù.

«Ecco, un bambino nascerà per noi,  
sarà chiamato Dio potente, principe della pace»

(Is 7,9)

«Andate e troverete un bimbo avvolto in fasce...»

(Lc 2,12)

«E lo depose nella mangiatoia  
perché non c'era posto per loro nell'albergo»

(Lc 2,5)

Come Lo riconosceremo? Dove Lo incontreremo? Come Lo accoglieremo? Sono gli stessi interrogativi che si ponevano i contemporanei di Gesù, il popolo di Israele e lo stesso Giovanni Battista.

(Continua a pag. 2)

### ALL'INTERNO, VEDI:

- Giornata annuale di solidarietà per la parrocchia ..... pag. 3
- Tutto sui gruppi parrocchiali e attività varie ..... pag. 4-5
- Insetto GITA A VIENNA
- Lettere arrivate in parrocchia ..... pag. 7

Come riconoscere il Dio potente in un bambino rifiutato fin dalla sua nascita? Come poter pensare di incontrare il Figlio di Dio in una stalla? Quali accoglienze riservare a Colui che si presenta come l'ultimo, il servo di tutti? Non è nella nostra logica, non rientra negli schemi né di quella, né di questa società!

**«Veniva fra la sua gente,  
ma i suoi non lo hanno riconosciuto.  
A coloro che l'hanno accolto, però, ha dato il potere  
di diventare figli di Dio».**

(Gv 1)

Ogni anno non è lo stesso Natale, ogni anno il Signore viene a noi in modi diversi, ogni anno Lui manda davanti a sé chi Lo annuncia, chi lo fa presente.

L'anno 1989 è stato ricco di avvenimenti che, se riconosciuti e guardati con gli occhi di chi desidera riconoscere, incontrare, accogliere Gesù che viene, hanno preparato la Sua venuta: sconvolgimenti politici all'Est europeo di portata storica, sanguinose repressioni nella lontana Cina, prepotenza e morte con i narcotrafficanti colombiani, solo per citarne alcuni. Ma, in fin dei conti, sono fatti e realtà che sono al di fuori di noi, che ci coinvolgono solo parzialmente, che incidono relativamente nella nostra vita quotidiana.

Esiste, a mio parere, un'altra realtà che ci sta tutti coinvolgendo, con la quale dovremo imparare a convivere, per la quale si dovranno trovare soluzioni politiche, sociali ed assistenziali: **la pacifica invasione degli stranieri** che provengono dal terzo mondo, i cosiddetti lavoratori extra comunitari. Si tratta di una invasione che mi sento di giudicare provvidenziale, che ci offre l'opportunità di guardare dentro noi stessi per trovarvi la nostra indifferenza alla sofferenza, i nostri pregiudizi, la nostra paura del «diverso», il nostro rifiuto di riconoscere in quel bimbo depresso nella mangiatoia il Cristo Salvatore.

L'africano che se ne va ramingo per le strade con la scatola di cartone sotto il braccio è l'identikit più fedele di ciascuno di noi quando abbiamo il coraggio di toglierci la maschera. È l'immagine della nostra condizione di precarietà; è l'emblema della nostra interiore mancanza di patria; è la personificazione del buio oltre la siepe; è il simbolo del nostro essere stranieri gli uni agli altri, e forse anche a noi stessi. Chi sa allora che il Signore non ci invii questi infaticabili viandanti quali precursori di un mondo «diverso», riscattato finalmente dalla tristezza delle frontiere? Con la coscienza di essere anche noi «pellegrini» su questa terra.

Dovremo ripensare, allora, la nostra attesa di Gesù che viene in mezzo a noi con le parole del Levitico: **«Quando un forestiero dimorerà presso di voi nel vostro paese, non gli farete torto. Il forestiero dimorante tra voi lo tratterete come colui che è nato tra voi. Tu l'amerai come te stesso perché anche voi siete stati forestieri nel paese d'Egitto».**

Edoardo Tisato

## EUCARISTIA e RICONCILIAZIONE

### ORARIO S. MESSE FESTIVE

Sabato e vigilia ore 18.00

Domeniche e feste di precetto  
ore 7.30 - 9 - 10.15 - 11.30 - 18

### ORARIO S. MESSE FERIALI

(in cappella invernale)

Tutti i giorni ore 8 - 18

### SACRAMENTO DELLA RICONCILIAZIONE

#### Confessioni

VENERDÌ dalle ore 15.30 alle 17.30 in chiesa c'è la possibilità di celebrare il sacramento della riconciliazione.

Inoltre i sacerdoti sono disponibili in canonica per il dialogo e il confronto spirituale:

don Fabrizio	Lunedì	dalle 15.30 alle 17.30
don Adelino	Mercoledì	dalle 15.30 alle 17.30
don Renato	Venerdì	dalle 15.30 alle 17.30

## ORARIO INCONTRI IN PARROCCHIA

### LUNEDÌ

ore 20.30 **Corale** (per giovani e adulti).  
ore 21.00 Gruppo di **Promozione Umana**  
(dopo la 1ª domenica del mese)

### MARTEDÌ

ore 15.00 **Terza media** (classe 1976)  
ore 20.00 **Giovani** (classe 1972)  
ore 20.45 Gruppo **Liturgico**

### MERCOLEDÌ

ore 21.00 Comunità Neocatecumenali

### GIOVEDÌ

ore 14.45 **Seconda media** (classe 1977)  
ore 15.30 Gruppo **Biblico**  
ore 18.30 **Adolescenti** (classe 1974)  
ore 20.00 **Adolescenti** (classe 1973)  
ore 20.45 **Catechesi per adulti**  
ore 21.00 Gruppi **Sposi** nelle famiglie

### VENERDÌ

ore 15.30 S. Messa e momento di fraternità per gli **Anziani** del borgo (solo il 1º venerdì del mese)  
ore 18.30 **Adolescenti** (classe 1975)  
ore 20.45 **Giovani** (classe 1971-'70-'69-'68)  
ore 20.45 Corso fidanzati (gennaio-febbraio)

### SABATO

ore 21.00 Comunità Neocatecumenali

### DOMENICA

GIORNATA DELLA CARITÀ (1ª di ogni mese)

## Dal Consiglio Pastorale Parrocchiale

Il C.P.P. ha ripreso gli incontri con il vivo desiderio di rendere un servizio sempre più attento e qualificato alla Comunità Parrocchiale.

Durante la prima seduta si è discusso sulle linee di pastorale liturgica per l'Avvento che quest'anno dura solo ventun giorni.

In un periodo così forte in cui tutti sentono il bisogno di sostare un momento per accogliere il messaggio che esso racchiude, si è deciso di ripetere l'esperienza di preghiera dei condomini, sia perché ha dato buoni e significativi risultati durante la quaresima dell'anno scorso, sia per dare l'opportunità «del pregare insieme» a quanti non possono recarsi in Chiesa. Si faranno presto due incontri che culmineranno con una celebrazione comunitaria.

Il C.P.P. è stato chiamato a fare un'attenta analisi della pastorale parrocchiale per fare emergere le linee già messe in pratica, in vista della formulazione del piano pastorale.

A questo punto è bene dire che cosa esso sia e se, per caso, abbia a che fare con i piani e le pianificazioni dei quali si sente spesso parlare nei vari settori della vita sociale e politica.

Nulla di tutto ciò. Si può dire che «un piano pastorale» è l'insieme delle linee generali che una comunità cristiana si dà, per maturare e testimoniare la propria fede nell'ambiente in cui vive.

Ora, la comunità cristiana è costituita da tutti i credenti, quindi, ciascuno, in essa, deve sentirsi in dovere di manifestare e vivere la propria fede ponendosi una seria domanda: «Se la pastorale è la vita e l'anima della Chiesa, come vorremmo che fosse quella di Borgo Nuovo?». I consiglieri sono stati invitati a «vedere» come il Vangelo si incarna nella realtà che li circonda, per scoprire quali settori sono stati trascurati dalla catechesi e da una carità evangelizzante (i carcerati, gli anziani, i tossicodipendenti, ecc.), per poter stabilire così a quali di essi dare priorità e per capire come i gruppi si collocano nelle iniziative già in atto. Sempre essi sono consapevoli che Gesù Cristo vive ed opera nella Chiesa che è formata appunto dai... cristiani? Certamente la presenza del C.P.P. ha dato alla Chiesa locale una configurazione di apertura tra i vari gruppi, ma quando si formulerà un «Piano Pastorale», si dovrà tener conto che nel quartiere sono presenti circa l'ottanta per cento di non praticanti. La messe è molta e questo presuppone un campo di azione molto vasto in cui tutti i gruppi allora agiranno nell'unione e nella comprensione reciproca, rendendosi docile all'azione dello Spirito Santo.

La segretaria, Rita Costa

N.B. Il Consiglio Pastorale Parrocchiale si riunisce alle ore 20,30 dei seguenti giorni:

15 dicembre 1989 - 26 gennaio 1990 - 9 marzo 1990.

## Giornata annuale di solidarietà per la parrocchia

Domeniche 17 e 24 dicembre 1989

È l'occasione specifica durante la quale nel corso dell'anno riflettiamo e siamo concretamente coinvolti in alcuni aspetti dell'andamento economico della parrocchia.

Normalmente per i problemi di ordinaria amministrazione sono più che sufficienti le offerte fatte alla domenica durante le messe o in qualche altra circostanza; mentre da molti anni tutta la parrocchia viene esplicitamente interessata per il riscaldamento della chiesa, per la stampa del notiziario parrocchiale e per qualche lavoro o acquisto di carattere eccezionale.

Inoltre l'entrata in vigore del nuovo Concordato tra lo Stato e la Chiesa italiana rinvia totalmente all'iniziativa dei fedeli la responsabilità delle opere parrocchiali e del mantenimento dei ministri e questo porta nuovi problemi alla gestione economica della parrocchia: da una parte sollecita tutti i cristiani ad una maggiore generosità nell'aiutare la propria chiesa; dall'altra impegna i responsabili nella comunità a dare il massimo di trasparenza all'amministrazione parrocchiale.

Già da alcuni anni il bilancio della parrocchia viene redatto dal Consiglio per gli Affari Economici (composto da laici) ed approvato dal Consiglio Pastorale

Parrocchiale; in futuro si studierà il modo di comunicarlo a tutta la parrocchia.

Per ora chiediamo il vostro aiuto per queste uscite:

- Spese per il riscaldamento della chiesa e del Centro: lo scorso anno sono state di **L. 7.185.000**
- Spese di stampa del Notiziario: lo scorso anno sono state di **L. 3.100.000**

Per queste spese la giornata dello scorso anno ha dato un contributo di L. 6.750.500.

Per quest'anno si prevedono uscite della medesima entità e mentre ringraziamo coloro che hanno finora contribuito con le loro offerte alle necessità della parrocchia, rinnoviamo l'invito ad un aiuto straordinario anche per il corrente anno.

**Chi vuole liberamente contribuire può usare la busta allegata al presente notiziario e recapitata ad ogni famiglia, portandola in chiesa nella apposita cassetta, se è possibile in una delle due Domeniche 17 e 24 dicembre o anche in una delle feste successive.**

## Vita della comunità parrocchiale

In queste pagine vogliamo illustrare i vari gruppi operanti nella nostra comunità parrocchiale con annotato il giorno di ritrovo, le finalità o le tematiche del gruppo, i responsabili.

Accanto ai gruppi di catechesi e formazione troveremo anche gruppi con finalità operative o attività senza un gruppo specifico.

La comunità cristiana si esprime ANCHE attraverso tutto questo!!! Non si sa mai che a qualcuno venga la «tentazione» di impegnarsi in qualche settore o proporsi per nuove attività...

### Gruppi catechesi di base in preparazione ai sacramenti dell'iniziazione cristiana

Battesimo	Coppie di sposi preparano i genitori al Battesimo dei figli.	Resp. <i>Otello Bonafini</i> C. Milano, 154A - tel. 562983
Terza elementare	Incontro al Padre: <b>Prima confessione</b>	( <i>don Fabrizio</i> )
Quarta elementare	La Persona di <b>Gesù Cristo</b>	( <i>don Renato</i> )
Quinta elementare	La Chiesa nel suo nascere ed espandersi	( <i>don Adelino</i> )
Prima media e inizio seconda media	Testimoni nella Chiesa e nella Società: la <b>Cresima</b>	( <i>don Fabrizio</i> )

N.B. Questi incontri si svolgono a gruppi nelle famiglie oppure in parrocchia con catechisti/e.

### Gruppi per la crescita nella vita cristiana

<b>Seconda media</b> ( <i>don Fabrizio</i> )	Protagonisti della vita nuova ricevuta con la cresima.	<i>Giovedì ore 14.45</i> in parrocchia
<b>Terza media</b> ( <i>don Renato</i> )	Personalità; rapporti ragazzo-ragazza; rapporto genitori-figli; scuola-lavoro dopo la terza media; processo a Gesù; il <b>Credo: festa della fede</b>	<i>Martedì ore 15</i> in parrocchia
<b>Prima superiore</b> (classe 1975) ( <i>don Adelino</i> )	Il rischioso mestiere di vivere: la <b>vita</b> . Dono o fallimento; gli attentati alla vita; uno scopo per vivere. Gesù fonte della vita.	<i>Venerdì ore 18.30</i> in parrocchia
<b>Seconda superiore</b> (classe 1974) ( <i>don Fabrizio</i> )	Nessun uomo è un'isola: dall'isolamento al dialogo, insieme con Gesù. La via della <b>riconciliazione</b> .	<i>Giovedì ore 18.30</i> in parrocchia
<b>Terza superiore</b> (classe 1973) ( <i>don Renato</i> )	Amore a 16-17 anni; realtà e problematiche adolescenti a proposito della professionalità, della moralità, della sessualità, della socialità... <b>La morte di Gesù. L'eucarestia.</b>	<i>Giovedì ore 20.00</i> in parrocchia
<b>Giovani</b> (classe 1972) ( <i>don Renato</i> )	<b>Per diventare uomini-donne:</b> valori, norme e morale; la <b>coscienza</b> . Alcune note di morale sessuale. Perché tante religioni, sette? Nuovo confronto con il <b>Dio di Gesù Cristo</b> .	<i>Martedì ore 20.00</i> in parrocchia
<b>Fidanzati</b> ( <i>don Fabrizio</i> )	Corso di approfondimento della vocazione cristiana all'amore e preparazione al matrimonio.	<i>Venerdì ore 20.45</i> dal 19 gennaio 1990 in parrocchia

### Gruppi per approfondire la fede

<b>Giovani</b> (Classe 1971-70-69-68) ( <i>don Adelino</i> )	Alla ricerca del volto di Gesù. Un nuovo modo di amare.	<i>Venerdì ore 20.45</i> in parrocchia
--	--	---

### Catechesi adulti (*don Fabrizio*)

Ci si impegna nella riscoperta della figura di Gesù Cristo, a partire dal vangelo di Marco, per «dar ragione» della «speranza» che è in noi.  
Gli incontri sono quindicinali.

*Giovedì ore 20.45*  
in parrocchia

### Gruppo Biblico (*don Adelino*)

Accostamento alla Sacra Scrittura cercando in un primo momento di **capire il testo** e quindi il **messaggio religioso** che esso trasmette. In particolare, quest'anno si approfondirà l'aspetto biblico dei Sacramenti.

*Giovedì ore 15.30*  
in parrocchia

### Gruppi sposi (*don Adelino*)

Resp. Orestina Franco Squarzone  
Via Galvani, 12 - tel. 562791

Maria/Renzo Bortolotti  
Via Zancle, 23 - tel. 572276

Due gruppi costituiti da coppie di sposi che si riuniscono per parlare dei loro problemi alla luce della fede. Ciascuno di essi sceglie un suo programma all'inizio dell'anno pastorale tenendo conto la realtà delle coppie che lo compongono. Il contenuto, dunque, diverso per ogni gruppo, ha per tutti e due **carattere catechetico e socio-pedagogico**.

*A giovedì alterni*  
nelle famiglie

### Comunità neocatecumenali Resp.: De Rossi Giancarlo Via Siracusa, 19 - tel. 560113

Cammino di crescita e maturazione nella fede mediante la riscoperta del proprio Battesimo secondo le tappe previste dell'iniziazione cristiana degli adulti.

*Mercoledì e sabato ore 21*  
in parrocchia

### Gruppi di attività e servizi vari

#### Catechisti e animatori

Giovani, adulti singoli e coppie che curano l'animazione delle varie attività di catechesi.

#### Gruppo Liturgico (*don Fabrizio*)

Continua anche quest'anno l'attività del gruppo, con il duplice obiettivo di fornire un costante supporto al servizio liturgico domenicale e di approfondire all'interno dei suoi incontri gli svariati elementi che formano la celebrazione liturgica.

*Martedì ore 20.45*  
in parrocchia

#### Coro parrocchiale (*don Renato*)

Per l'animazione delle solennità con canti polifonici, corali, salmi, ecc. Canti religiosi e non!!!

*Lunedì ore 20.30*  
in parrocchia

#### Ministri straordinari dell'Eucaristia e accoliti

Persone che portano l'Eucaristia agli ammalati o agli anziani impossibilitati a muoversi... mantenendo così il contatto con la comunità cristiana stessa. Distribuiscono l'Eucaristia in Chiesa.

#### Gruppo chierichetti Resp. Biasi Paolo Via Galvani, 14/A Tel. 575081

Cura il servizio liturgico da parte dei ragazzi

*Sabato ore 17.00*  
in parrocchia

#### Gruppo Animatori Terza Età

Resp. Paola Laezza  
Via Euclide, 27 - tel. 567797  
Carla Armani  
Via Zancle, 27 - tel. 570113

Anima il 1° venerdì del mese dell'anziano con la S. Messa, la «tombola» e un rinfresco tutti insieme! È un'occasione per dialogare ed essere in comunione con questi nostri fratelli molto spesso isolati.

*Primo venerdì del mese*  
ore 15,30 in parrocchia

#### Gruppo «San Vincenzo» per la promozione umana Resp. Giancarlo Leopardi Via Archimede, 47 - tel. 561087

Attraverso forme di solidarietà e di servizio si cerca di dare risposte concrete ad alcuni gravi problemi del borgo. È un rapporto intenso con l'**Ente pubblico** (comune, assistenti sociali, ULSS, Agec) e con **Enti privati** (Centri aiuto vita, cooperative di solidarietà...)

*Lunedì dopo*  
la prima domenica del mese

#### ANSPI

Circolo «A. Franchini»  
Presidente: *don Adelino*  
Vice: *Massimo Bortolotti*  
Via Zancle, 23 - tel. 572276

Associazione per l'**animazione** cristiana del **tempo libero** e delle **attività culturali**

*Assemblea annuale dei soci.*  
*Riunione periodica*  
della presidenza in parrocchia.

#### Gruppo Infermieri Volontari Resp.: Sergio Dal Maso Via Zancle, 17 - tel. 572915

Per assistenza anziani nel settore sanitario, ambulatoriale e domiciliare



**Gruppo pulizie chiesa**  
Resp.: Anna Zamboni  
Via Siracusa, 2 - tel. 560107  
Paola Laezza  
Via Euclide, 27 - tel. 567797

**Gruppo redazionale giornalino**  
Resp. Alberto Ferrarese  
Via Archimede, 72 - tel. 562557

**Distribuzione giornalino**

Due gruppi di persone che ogni 15 giorni (alternati) provvedono per una pulizia della chiesa per renderla accogliente, pulita e decorosa!

Raccoglie notizie, studia nuovi interventi, e nuove strategie nella stesura del giornalino, si incarica degli articoli e della distribuzione, ecc...

Formato da giovani e adulti e da molti volontari... «volanti»!!!

**Raccolta carta**

Tre volte l'anno giovani e adulti distribuiscono avvisi, raccolgono la carta e la vendono per raccogliere fondi che servono per venire incontro alle spese delle attività parrocchiali o meglio dei gruppi giovanili. La raccolta dura circa due-quattro ore: dalle 14 alle 18,30.

**Sagra del Borgo**

Ultima domenica di maggio; c'è posto per tutti...

**Campeggio**

Per ragazzi, giovani e famiglie della parrocchia

*Si trova in settembre, novembre, febbraio e fine aprile in parrocchia*

*In chiesa viene annunciato il lavoro*

*In settembre, marzo e giugno.*

*In aprile iniziano le riunioni (o preparativi)*

*(giugno-agosto)*

## 4 chiacchiere con...

### LETTERE ALLA PARROCCHIA

Al responsabile «ANSPI» di Borgo Nuovo

*Abito in questo quartiere da alcuni anni e negli ultimi 3 o 4, passando davanti alla Chiesa, che peraltro non ho l'abitudine di frequentare, ho notato avvisi ANSPI riguardanti a volte una gita, a volte il cenone di fine anno.*

*Mi ha colpito una cosa: la diversa tariffa che viene richiesta ai soci e non soci.*

*Ritenendo che questa discriminazione sia tipica di organismi che hanno scopo di lucro mi sono chiesto come mai un gruppo, che verosimilmente fa capo ai preti, la applichi.*

*Inoltre vorrei chiederle: cosa pensate di ottenere con le gite e le cene? Forse il Regno dei cieli? O c'è sotto qualche altro scopo?*

*Perché non lasciate che di queste attività si occupi chi lo fa per mestiere, e lo fa sicuramente meglio, e non pensate a voi stessi e alle vostre famiglie?*

P.F.

Risponde Massimo Bortolotti, vicepresidente ANSPI di Borgo Nuovo

Il Signor P.F. poteva rivolgersi a noi direttamente per chiarimenti. Non sapendo chi egli sia, volentieri gli rispondiamo sulle pagine del giornalino della parrocchia, sperando

che queste righe siano utili a lui e a chi magari come lui la pensa.

L'ANSPI non esiste solo da noi ma è un'associazione nazionale cattolica per il tempo libero, la cultura, lo sport, l'assistenza e tutte le forme di integrazione ed animazione sociale che i cristiani vogliono sostenere.

Perché si chiama ANSPI e non semplicemente «la parrocchia» è semplice: tale associazione è regolarmente registrata e riconosciuta dalla legge italiana, copre i soci da rischi connessi alle attività intraprese, consente di organizzare in proprio gite sul territorio nazionale. Questi vantaggi non sarebbero possibili alla parrocchia in quanto tale, per esempio dallo scorso anno anche i partecipanti al campeggio «della parrocchia» devono essere iscritti all'ANSPI.

Veniamo al quesito sulla diversa tariffa. I soci pagano una quota di iscrizione (di L. 10.000 per gli adulti e di L. 7.000 fino ai 14 anni) che in parte va alla sede centrale ANSPI per tessera e assicurazione, in parte viene trattenuta in cassa per il finanziamento di qualche attività.

Chi non è iscritto, praticamente viene ad integrare in questo modo la quota che i soci hanno già versato inizialmente, ed è importante per noi che questi soldi entrino perché altrimenti non avremmo nessun margine per iniziative per le quali non viene

richiesto nessun versamento. Del resto riteniamo che la differenza sia di non rilevante importanza visto e considerato che ai soci viene anche richiesto di prestare il loro tempo per la preparazione di una festa o di una gita, mentre il non socio arriva e trova tutto pronto.

Cosa pensiamo di ottenere con le gite o le cene.

I cristiani non sono quelli, come forse lei crede, che debbono stare tutto il giorno a far genuflessioni, essi sono «sale della terra» anche quando impegnano qualcosa di proprio (per esempio il tempo) per cercare di migliorare la vita del quartiere dove vivono tramite forme di aggregazione, divertimento, gioia di vivere, aiuto reciproco.

È quanto noi ci proponiamo di fare con le gite, il cenone di fine anno, l'organizzazione del carnevale, inoltre anche il Gruppo Volontari Assistenza Anziani, che opera nel nostro quartiere, è associato all'ANSPI.

**Tutto qui?** Lei potrebbe dire.

Noi di idee, veramente, ne avremmo delle altre, ma ci mancano le persone disposte ad impegnare del proprio per portarle avanti, tutte prese come sono, per usare le sue parole, «a pensare a se stesse e alle loro famiglie». È appunto per combattere questo individualismo che crediamo nell'ANSPI.

### È accaduto che...

**Sono entrati a far parte della nostra comunità con il Battesimo (1989)**

Falco Giulia, Bassi Daniele, Cataldi Andrea, Zanardi Barbara, Bernardi Beniamino, Dal Corso Elia, De Carli Laura, Manara Chiara, Messori Laura, Morbi Lyanka, Mussolini Natascia, Olivieri Samanta, Pevarello Matteo, Poiesi Giulia Lucia, Sordato Michele, Zanetti Stefano, Zonta Cecilia, Arizala Quintero Giacomo, Brambilla Maddalena Maria, Gabrielli Agata Valentina, Novaria Riccardo, Annechini Michele, Tabarin Steven, Frasca Nicola Corrado, Girlanda Enrico, Pavani Valentina, Pacchera Marco, Rodella Anna Rita, Bevilacqua Lazise Camilla Francesca, Canton Valentina, De Biasi Maddalena, Gabrielli Riccardo, Antolini Matteo, Berhe Isief, Trivini Alessandro, Onorato Gaia Raffella, Antolini Valentina, Maimeri Mirko Stefano, Palermo Alberto Donato.

**Hanno formato una nuova famiglia (1989)**

Bottega Marco con Pietrobon Emanuela  
Gardin Giampaolo con Crema Mirella  
Longo Stefano con Laezza Cristina  
Esposito Maurizio con Sartor Barbara  
La Perna Giampaolo Salvatore con Faccioni Teresa Stella  
Belmonte Ernesto con Marano Immacolata Giuseppina  
Franzini Lorenzo con Bortolotti Maristella  
Iannucciello Michele con Adami Cinzia  
Dindo Mauro con Oliboni Roberta

Beghini Gabriele con Tedesco Claudia  
Donazzan Paolo con Lugoboni Giovanna Maria  
Recchia Gabriele con Brizzi Claudia Adriana  
Bonfante Flavio Giuseppe con Marina Caterina  
Tosadori Claudio con Almiento Sandra  
Colombari Alberto con Cosenza Lucia  
Magnabosco Gianluca con Garzotti Stefania  
Massari Lorenzo con Cucchetto Graziella  
Esposito Vincenzo con Martini Liliana  
Rubele Mauro con Zampini Barbara  
Marchesini Paolo Franco con Adda Lauretta  
Vulcano Giovanni con Stasi Anna Sabrina  
Sartori Enrico Graziano con Bonioli Morena Anna  
Grisi Giampaolo con Patruno Antonietta

**Hanno terminato il corso della loro vita terrena: (da agosto 88 a luglio 89)**

Panunzi Franco, Favaro Pasqua, Caloi Maria, Barak Giuseppina, Avesani Enrico, Filippi Maria Olga, Zoccatelli Amelia, Quintarelli Letizia, Marai Gioconda, Di Muro Concetta, Sartorelli Natalia, Agosti Sandro, Bezzan Amelio, Bezbradica Darinka, Verza Gino, Mattioli Gabriele, Ferrari Guglielmo, Filippi Giorgio, Calzoni Bruno, Campenni Antonia, Redolfi Elisa, Salà Maria, Scapini Dino, Miosioli Angela, Veronese Silvino, Bellomo Vito, Martinato Vittore, Motta Carla, Andreoli Flavia, Trezza Anna, Squarzone Maria, Caldelli Angelo, Contri Marco, Gotter Lina, Pagiotti Lucia, Cordioli Angelo, Corazza Dino, Anselmi Ottavio, Berger Frieda, Somnavilla Alessandro, Marini Gino, Ruzza Anna, Gasperina Ficchio Irma, Oldin Giorgio, Fagnani Giordina, Murari Luca, Gobbi Lavinia, Livellini Raffaella, Modenese Massimiliano, Aldighetti Emanuele.

### FLASH

- Sabato 18 novembre 1989: 66 ragazzi hanno confermato, con il sacramento della **Cresima** la loro appartenenza, scelta e impegno per Cristo davanti al Vescovo Ausiliare Mons. Andrea Veggio.

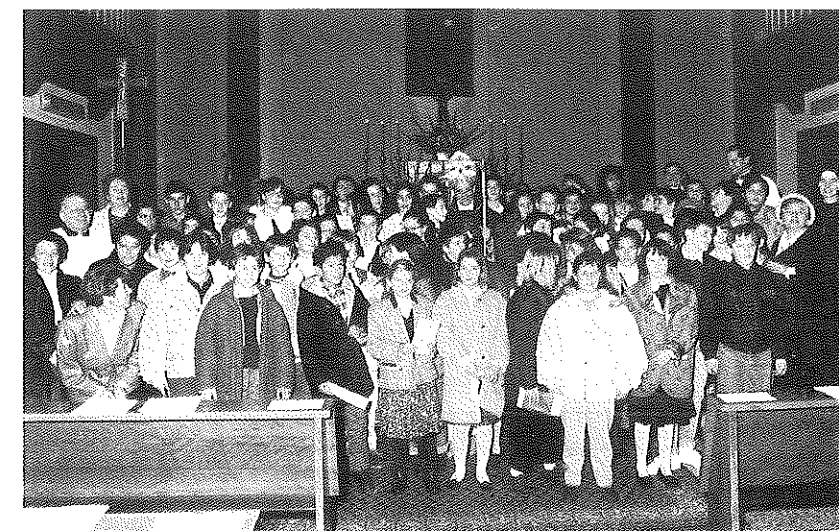

- Gli anziani, con il primo venerdì di novembre hanno iniziato i loro incontri pomeridiani comprendenti: messa, tombola e rinfresco!

### Prossimi appuntamenti 1990

- 18-25 gennaio: settimana di preghiera per l'unità dei cristiani
- Domenica 18 febbraio: giornata per il Seminario.
- Mercoledì 28 febbraio: Le Ceneri: inizio della Quaresima.

### Battesimi

Si celebreranno:

- Domenica 7 gennaio - ore 15.30
- Sabato 14 aprile nella Veglia Pasquale
- Domenica 22 aprile - ottava di Pasqua - ore 16.00
- Domenica 3 giugno - Pentecoste - ore 16.00
- Ultima domenica di giugno e di settembre

### Corso fidanzati

**Venerdì 19 gennaio** iniziano gli incontri per la preparazione al matrimonio alle ore 20.45 al Centro Parrocchiale.

## **Circolo Anspi «Don Albino Franchini»**

Quest'anno, e per la prima volta, il circolo Anspi ha voluto dare inizio all'anno sociale con una giornata di festa.

Domenica 15 ottobre dopo la S. Messa delle ore 10.15 si è fatto un piccolo rinfresco a cui ha partecipato un buon numero di soci, e molto bello è stato poi il pomeriggio, con la presenza di molti giovani e adulti. Dopo un significativo intervento del presidente don Adelino Campedelli, si sono succeduti gli interventi dei vari responsabili. È stato fatto il resoconto dell'attività passata, il resoconto della cassa e l'illustrazione del nuovo programma annuale, che, approvato all'unanimità, riportiamo qui di seguito. Quest'anno viene proposto l'ultimo dell'anno per famiglie e giovani a Lumini (S. Zeno di Montagna), amena località fra i castagni e i verdi prati. Ci si sta preparando e si accettano proposte per organizzare insieme le ultime ore dell'anno.

Si ricorda la gita a S. Giorgio il 2 gennaio 1990, la gita

della neve del 4 febbraio 1990, la manifestazione del carnevale nel quartiere e la sfilata cittadina.

Ritornando alla giornata di festa del 15 ottobre, c'è da ricordare la proiezione delle filmine della gita a Monaco e dei vari gruppi partecipanti al campeggio di Val di Rabbi, quindi si è passato al rinnovo del Direttivo con relative votazioni. Il risultato è il seguente:

Vice presidente:	Massimo Bortolotti
Segretarie:	Angela Turco e Angela de Angelis
Cassiere:	Tarcisio Magrin
Responsabile del Gruppo	
Infermieri vol.:	Sergio Dal Maso
Responsabile del Carnevale:	Italo Tammonè
Consiglieri:	Luigi Marchetto, Giuseppe Armani, Renato Morelato, Davide Caldelli, Rina Nani, Carlo Bortolotti

Ai nuovi eletti auguriamo buon lavoro.

Poi si è proseguito con alcuni giochi che hanno visto coinvolti giovani e adulti con grande entusiasmo generale.

## **NATALE 1989**

### **Celebrazioni Penitenziali comunitarie**

**Martedì 19 dicembre:**  
ore 15.00 - Terza media

**Giovedì 21 dicembre**  
ore 14.45 - Seconda media  
ore 18.00 - Adolescenti  
ore 20.30 - Preghiera con  
confessioni per adulti  
e giovani

**Venerdì 22 dicembre:**  
ore 16.30 - Quarta e quinta  
elementare  
ore 20.30 - Giovani in vicaria

Da **lunedì 18 dicembre** i sacerdoti sono a disposizione in chiesa per le confessioni individuali, al di fuori degli orari delle celebrazioni comunitarie.

**Domenica 24 dicembre** dalle ore 22.30 in chiesa si farà un momento di preghiera e veglia in preparazione alla Santa Messa di mezzanotte. Da tale ora vengono, quindi, sospese le confessioni.

### **Solennità del Natale del Signore**

**Giovedì 21 dicembre:**  
ore 20.45 - Incontro di preghiera  
con confessioni per adulti  
e giovani

**Domenica 24 dicembre:**  
nella mattina messe secondo l'orario festivo  
ore 18.00 - S. Messa vespertina  
della vigilia di Natale  
ore 22.30 - Veglia di preghiera  
ore 24.00 - S. Messa di Mezzanotte

**Lunedì 25 dicembre:**  
Sante Messe ore 7.30 - 9 - 10.15 -  
11.30 - 18  
ore 16.00 - Celebrazione del Vespero

**Martedì 26 dicembre:**  
**S. Stefano**  
S. Messe ore 8.00 - 10.30 - 18.00

### **Sabato 6 gennaio 1990 Solennità dell'Epifania**

ore 10.15 - Santa Messa in particolare per le coppie che hanno celebrato il sacramento del battesimo di un figlio nell'89.